

El Progreso del Monte Carmelo Visto a Través de la Cámara

Creyendo que todos los creyentes de la Verdad Presente darán la bienvenida gozosamente desde el Monte Carmelo al informe del progreso que está logrando, estamos por lo tanto en esta edición trayendo a los lectores del **Código** una vista compuesta de algunos de los edificios y proyectos con algunas de las escenas.

Con nuestros lectores, imaginémonos que estamos entrando por la puerta N° 1 del Monte Carmelo encontrándonos sobre la carretera King. Procediendo entonces a lo largo de la carretera, más allá de la casa de la granja (edificio N° 5),



hacia el oeste en dirección al huerto y pasamos la represa N° 1,



Llegamos al Centro de Administración donde vemos el edificio N° 8 a la derecha,



Y el tanque de agua adelante.

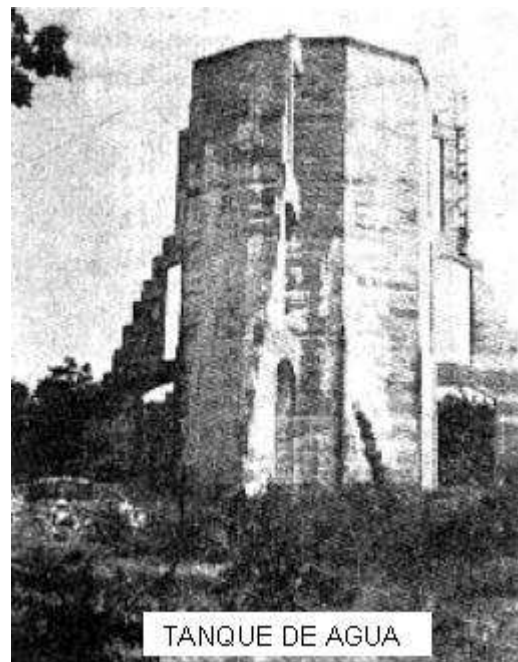

Continuando unas 200 yardas más allá hacia el oeste sobre la Carretera del Rey, como aparece en la fotografía,



nos encontramos en los terrenos de la Academia. La primera estructura que pasamos es una vivienda a nuestra izquierda – edificio Nº. 2.



un poco a la derecha, los lavabos, que será un edificio de tres plantas, siendo la primera planta construida con rocas traídas del terreno.



Mirando hacia el lado este del edificio, vemos sobre el terreno el Dispensario donde uno de los trabajadores esta instalando las ventanas,

Siguiendo esta dirección está uno de los dormitorios – edificio N° 4.



EDIFICIO #4

Finalmente en el centro del campus, nos encontramos en frente de nuestro comedor temporal,

COCINA Y COMEDOR
TEMPORALES

levantándose entre uno de los dormitorios (edificio N° 6, una estructura completa de dos plantas, que no se aprecia bien en esta fotografía, porque una pendiente de sur a norte oscurece el suelo desde este ángulo)



EDIFICIO #6

y la Academia (edificio N° 1),



EDIFICIO #1

Y más allá nos encontramos con una inspiradora vista del lago Waco, que descansa a un nivel de aproximadamente 200 pies más abajo del campus de la escuela.



LAGO WACO

Partiendo desde aquí hacia nuestra izquierda, nos encontramos con nuestra Autopista Panorámica (en construcción en estos momentos), que gradualmente desciende hacia la represa N° 2 y que se extiende alrededor de un lado de la colina exactamente más abajo de los edificios N° 2 y N° 4. Andando varios cientos de pies a lo largo de esta nueva carretera, nos hallamos ante el Puente Escénico (también bajo construcción), que se dirige hacia la represa y que el muro de contención de éste formará parte de



la autopista en un tramo de 650 pies. Las fotografías A, B, C y D demuestran las obras de la represa en diferentes etapas de su construcción.



Las fotografías A y E enseñan el lago Meribah (hecho por la represa N° 2) en dos períodos diferentes.

El comedor es el primer edificio que se erigió en el Monte Carmelo – una estructura temporal. El edificio N° 1, hasta enero 1º, ha sido ocupado por la Oficina General, pero ahora, note que la oficina ha sido movida a su nuevo local (edificio N° 8) de la Academia.

Mientras que la planta baja del edificio N° 8 aloja a la Oficina General, también aloja a la oficina de publicaciones y a la Asociación Mercantil (edificio N° 8). En la segunda planta esta el salón de nuestra asamblea general.

El edificio N° 2 (“La Posada Conmemorativa”) es una casa de diez habitaciones construida por la Hermana Charboneau. Tiene una vista que da al lago artificial del Carmelo (lago Meribah) la fuente de nuestro abastecimiento de agua. La planta baja de este edificio esta siendo usada para nuestra obra médica y las plantas superiores como morada de un número de obreros.

El edificio N° 7 que ha sido nuestro granero, y que esta a sólo una corta distancia del Centro de Administración, será convertido en un taller para trabajar la madera y en un aserradero.



Conduciendo hacia el este en la autopista estatal N° 67, y sobre el puente del Lago Waco, se puede ver el rebaño de ganado Jersey pastando.



Cuando uno se acerca a la verja N° 2 del Monte Carmelo, se encontrará con el escenario que aparece en esta fotografía.



A la derecha, exactamente debajo de la represa N° 2 esta la caseta de bombeo y el molino de viento,



y por otro lado sobre el punto más alto a la vista ondea la bandera de los Estados Unidos.



La fotografía G muestra una carga de granos (de la cosecha del Monte Carmelo) lista para ser descargada.



Las fotografías H y I nos llevan de regreso al edificio N° 8.

Pasando por la entrada principal a la planta baja, nuestros ojos son atraídos por una figura de una vara de pastor señalando desde una figura de un reloj, - la insignia del mensaje, - describiendo el poder de la liberación y la parábola de Mateo 20, las horas de los cinco llamados de los obreros. (Para una mayor explicación véase "La Vara del Pastor", Vol. 2, p. 224-239) El simbolismo está labrado en el concreto en colores rojo, blanco y negro.

A la derecha esta la Oficina General y las oficinas del departamento de publicaciones y el Banco de Palestina, como se ve en la fotografía H;

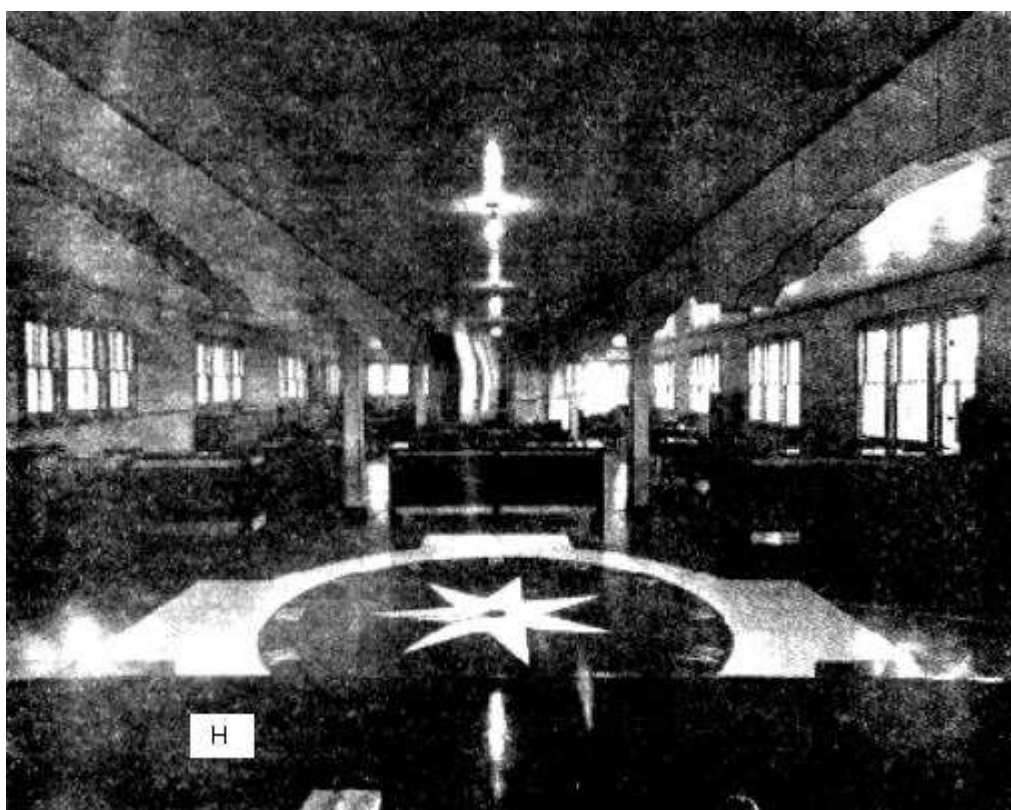

Mientras que a la izquierda esta la Asociación Mercantil, fotografía I.

Y ahora nuestros lectores pueden imaginarse que se están sentando en esta oficina con nosotros, mientras estudian las páginas restantes de este **Código**, y mientras estamos escribiendo algunas pocas palabras de aliento a los que están atribulados, contestando

preguntas doctrinales para nuestras almas hambrientas por la verdad, envolviendo literatura para enviar a aquellos que quieren investigar el mensaje por ellos mismos y para aquellos que desean pasarlo a otros; quizá preparando material para la próxima edición del **Código** y un manuscrito para un tratado, y atendiendo a una incontable cantidad de otros asuntos que requieren atención durante el día.



ESTADO FINANCIERO DEL CENTRO DEL MONTE CARMELO, A. S. D. V. P.

Habiendo visto los progresos del Monte Carmelo, nos sentimos seguros que los creyentes de la Verdad Presente apreciarán

financiero. Estamos por lo tanto haciendo el siguiente informe comparativo de diezmos y ofrendas y también una hoja de Balance para los años 1930, 1935, 1936 y

INFORME DE RECIBOS DE DIEZMOS Y OFRENDAS			
	5 ½ Años Antes de Venir al Monte Carmelo – (Ene. 1, 1929 a Mayo 20, 1935)	4 ½ Años Antes de Venir al Monte Carmelo – (Mayo 21, 1935 a Dic. 31, 1939)	TOTALES
Primer Diezmo	\$ 7,657.44	\$ 40,600.73	\$ 48,258.17
Segundo Diezmo	-----	\$ 2,426.15	\$ 2,426.15
Sostenimiento Estudiantes	-----	\$ 1,619.77	\$ 1,619.77
Ofrendas	\$ 1,259.34	\$11,440.42	\$ 12,699.76
TOTALES	\$ 8,916.78	\$ 56,087.07	\$ 65,003.85

HOJA DE BALANCE COMPARATIVO

	Dic. 31, 1930	Mayo 1, 1935	Dic. 31, 1936	Dic. 31, 1939	
ACTIVOS					
Corriente:					
Efectivo	\$ 68.70	\$ 344.13	\$ 864.98	\$ 1,995.18	
Cuentas por Cobrar		\$ 115.86	\$ 117.00	\$ 354.33	
Inventario de Provisiones	\$ 894.24	\$ 2,454.49	\$ 1,960.72	\$ 4,411.63	
					\$ 6,761.14
Terreno, Precio de Compra		\$ 7, 087.50	\$ 11,040.05	\$ 11,040.05	
Equipos		\$ 155.00	\$ 3,824.19	\$ 5,842.10	
					\$ 16,882.15
Mejoras:					
Huerto de Melocotones				\$ 3,441.25	
Edificios			\$ 6,950.00	\$ 25,420.57	
Obras de Acueducto			\$ 498.03	\$ 10, 435.03	
Líneas de Energía Eléctrica				\$ 58.38	
Carreteras				\$ 1,269.63	
Valor Agregado del Terreno				\$ 26,459.95	
					\$ 67,084.81
TOTAL DE ACTIVOS	\$ 962.04	\$ 10, 156.98	\$ 25,254.97		\$ 90,728.10
PASIVOS					
Cuentas por Pagar	\$ 919.94	\$ 8,127.00	\$ 14,549.70		\$ 18,425.51
Gastos acumulados					\$ 300.00
Vales Canjeables (Moneda de Mt. Carmelo sin pagar)					\$ 944.05
PASIVO TOTAL	\$ 919.94	\$ 8,127.00	\$ 14,549.70		\$ 19,669.56
Valor neto, Diciembre 31	\$ 43.00	\$ 2,029.98	\$ 10,705.27		\$ 71,058.54
PASIVOS Y VALOR NETO	\$ 962.94	\$ 10,156.98	\$ 25,254.97		\$ 90,728.10

Así los activos, tanto fijos como corrientes que sobrepasan por varios miles de dólares la cantidad recibida de los creyentes de la Verdad Presente desde

que el mensaje comenzó a llegar en enero de 1929, puede ser visto, tanto de la hoja Balance anterior y del informe de los diezmos y las ofrendas.

ESTADO DE INGRESOS Y EGRESOS**INGRESOS**

En Caja, Mayo 21, 1935.....	\$ 344.13
1935 – 1936	\$ 21,538.19
1937.....	16,589.28
1938.....	21,351.98
1939.....	18,087.75
Ingresos Totales	\$ 77,567.20
GRAN TOTAL	\$ 77,911.33
Gastos descontados	75,916.15
En Caja, 31, 1939	\$ 1,995.18

El informe anterior representa la cantidad total de todo el dinero recibido, (incluyendo los préstamos) y los egresos hechos desde que llegamos al Monte Carmelo. Este revela el hecho de que el total recibido desde que la obra en el Monte Carmelo comenzó es de \$ 77,567.20, cuando por otro lado los activos son de \$90,728.10, demostrando que los activos sobrepasan los ingresos por \$ 13,160.90. Estas cifras revelan que hemos llevado el mensaje y la escuela durante 5 años con un beneficio de \$ 13,160.90.

EGRESOS

Gastos en el Campo	\$ 12,271.40
Gastos de la Escuela	13,970.78
Gastos de Mano de Obra	13,210.19
del Monte Carmelo	36,348.37
Misceláneos.....	115.41
Total de Egresos	
(De Mayo 21, 1935	
a Diciembre 31, 1939)	\$ 75,916.15

La escuela ha sido la carga más pesada que hemos tenido que llevar, no solamente debido a la falta de cooperación de los padres en disciplinar a sus hijos, pero también debido a la falta de apoyo financiero. Por un lado, se ocupan de que sus hijos lleguen aquí, mientras que por otro lado pocos dan el apoyo financiero suficiente para cubrir los gastos, con el resultado de que estamos en la difícil posición donde se hace difícil mantenerlos afuera y más difícil mantenerlos adentro. El estado de ingresos y egresos